

Lager- u. Artikelverwaltung AE WWS Lite

Teil 2/2: Nach dem Kauf - Software zur Vollversion freischalten

Wenn Sie die Demoversion in eine Vollversion umwandeln wollen – hier die notwendigen Schritte!

Wichtig: Sie müssen nichts deinstallieren oder neu gestalten, sondern einfach die nach dem Kauf gelieferten Daten in Ihre vorhandenen Verzeichnisse überspielen.

Auf den folgenden Seiten wird erklärt, wie es geht!

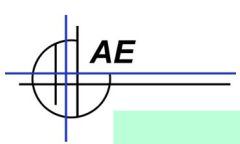

Lizenzdatei im Programmverzeichnis speichern

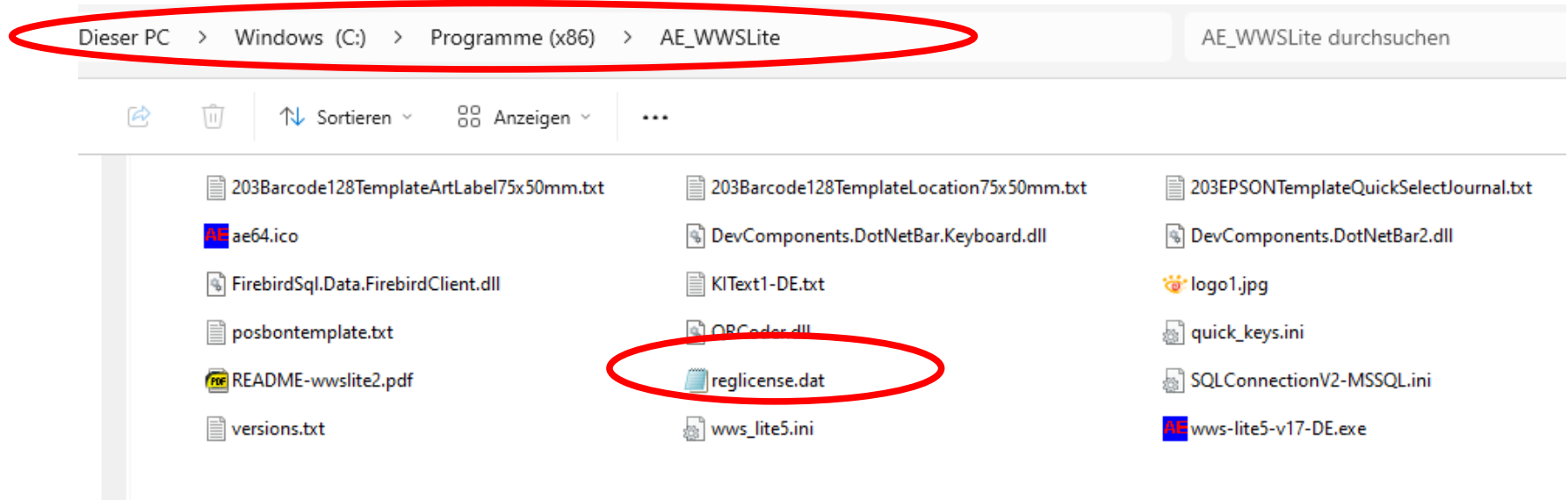

Sie erhalten von uns eine Datei REGLICENSE.DAT. Diese Registrierungsdatei enthält Ihre Kundeninformationen und Informationen, welche Module Sie freigeschaltet haben.

REGLICENSE.DAT muss in das Programmverzeichnis (= das Verzeichnis in dem AE WWS Lite installiert wurde) gespeichert werden! Evtl benötigen Sie hierfür Administratorrechte!

Am einfachsten: kopieren Sie die Datei reglicense.DAT aus der Mail auf Ihren Computer, z.B. im Verzeichnis Dokumente. Verwenden Sie den Windows Explorer, um die Datei aus diesem Verzeichnis in das Programmverzeichnis zu kopieren!

Freischaltung. Seriennummer eingeben!

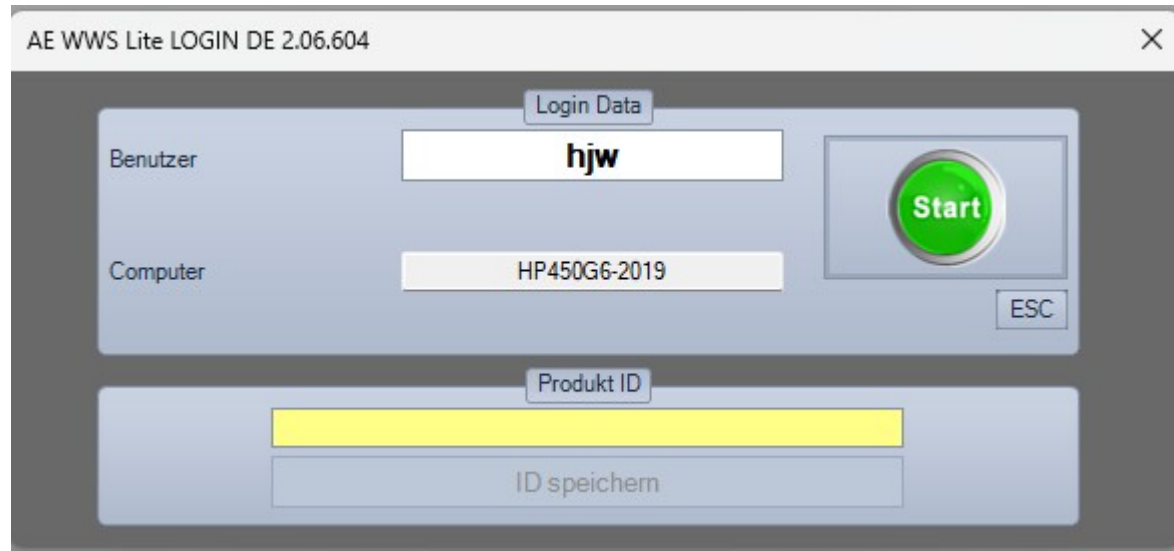
The screenshot shows a software window titled 'AE WWS Lite LOGIN DE 2.06.604'. It features a 'Login Data' section with two input fields: 'Benutzer' containing 'hju' and 'Computer' containing 'HP450G6-2019'. To the right is a green 'Start' button and an 'ESC' button. Below this is a 'Produkt ID' section with a yellow highlighted input field and an 'ID speichern' button.

Sie erhalten von uns eine Seriennummer!

Seriennummer – Aufbau: Üblicherweise finden Sie die Seriennummer auf dem Lieferschein! Es handelt sich um eine Kombination aus 4 Ziffern/Textblöcken, getrennt durch Bindestrich, Beispiel (Muster): 9309-938a3jd8A-j349dj5-3439AC3. Bitte die komplette Zeichenfolge incl. Der Bindestriche eingeben!

Starten Sie die Software und geben im Feld Produkt ID die Seriennummer ein.

Bestätigen Sie die Eingabe mit dem ID SPEICHERN Button **direkt unterhalb Seriennummer!!!!**

Sie erhalten sofort eine Meldung, ob die Seriennummer akzeptiert wird oder nicht.

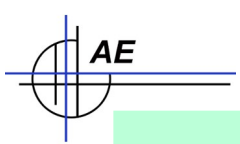

Direkt nach Eingabe der Seriennummer



**Eingabe der Seriennummer war OK!
Sie können normal mit dem Programm arbeiten.**

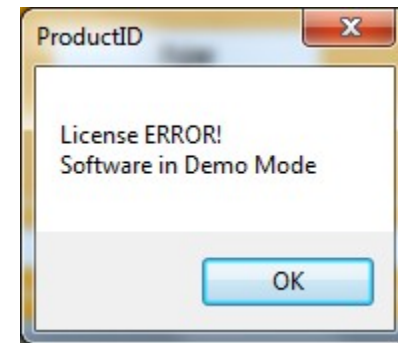

**Eingabe war fehlerhaft. Seriennummer falsch!
Programm neu starten und neu eingeben.**

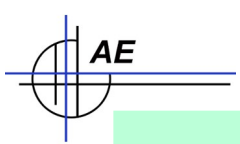

Programmstart mit richtiger Seriennummer

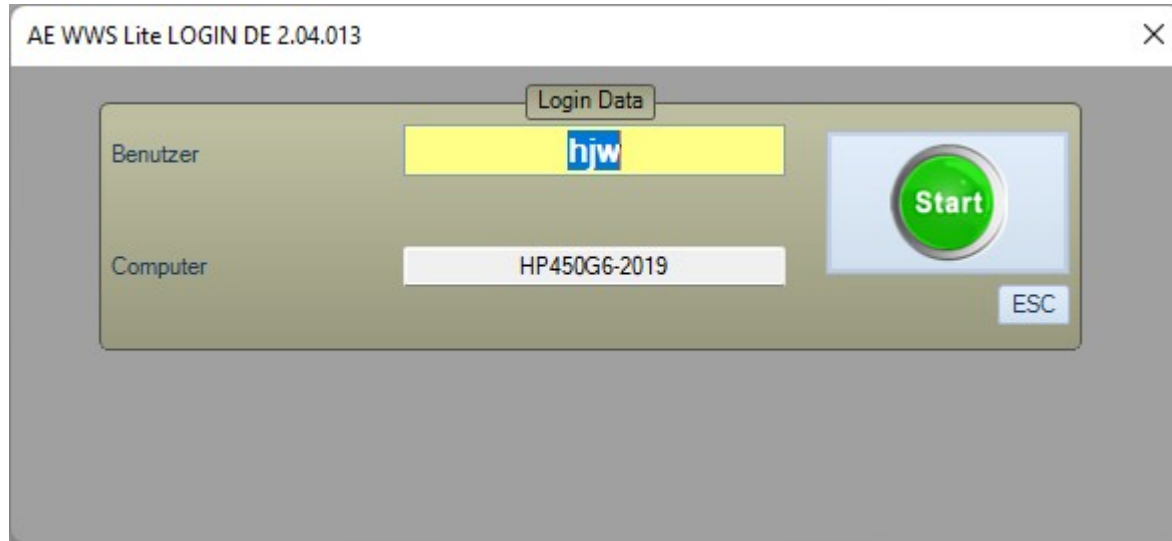

Wenn die Seriennummer einmalig richtig eingegeben wurde (!), wird sie bei weiteren (zukünftigen) Programmstarts NICHT mehr nachgefragt! Der Kasten zur Eingabe der Seriennummer ist verschwunden!

Fertig! Ihre Software ist nun freigeschaltet!

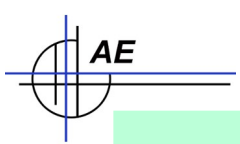

Updates and Release Nummern

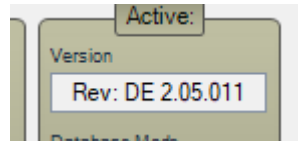

Mit der Seriennummer erwerben Sie das Recht das Programm mit einem Release Softwarestand zu verwenden. Eine Releasenummer ist die zweite Ziffernfolge in der Versionsnummer, also z.B. 2.05.011 = Programmversion 2, Release 05, lfd Nummer im Release 011.

Mit Ihrer Seriennummern können Sie alle lfd. Nummern vom Release 03 verwenden – aber keine aus vorherigen oder nachfolgenden Nummernkreisen. Wenn Sie eine neue Version aus dem Internet laden, achten Sie darauf, dass diese zum gekauften Release passt – ansonsten arbeitet die neue Version als Demoversion und Sie müssen erst eine neue Seriennummer anfragen und einspielen!

Wir empfehlen dringend die Setup Datei der Software zu sichern, damit Sie Ihnen für zukünftige Rechnerwechsel oder Installationen zur Verfügung steht!

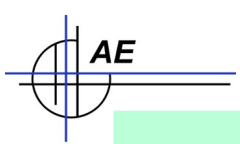

Module prüfen

INFO Center: Module-Check / Serial No

Edit Last Files View Support Log Mail Support Log

RegLicense	Module	ON
Serial ID	Abgang	<input checked="" type="checkbox"/>
Files / Locations	AutoSave	<input checked="" type="checkbox"/>
	Barcode Print	<input checked="" type="checkbox"/>
	Bestellung	<input type="checkbox"/>
	BestandsCheck	<input checked="" type="checkbox"/>
	Benutzerverwaltung	<input type="checkbox"/>
	BigData / TopList	<input type="checkbox"/>
	Externe Daten	<input type="checkbox"/>
	External Process	<input checked="" type="checkbox"/>
	Inventur	<input checked="" type="checkbox"/>

Unter **Info : Module Check : RegLicense** können Sie final prüfen, ob alle gekauften Module freigeschaltet wurden. Bitte kontaktieren Sie unseren Support, wenn Module fehlen sollten.

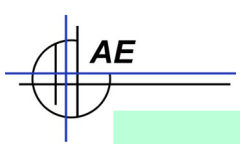

Seriennummer prüfen

INFO Center: Module-Check / Serial No

Edit Last Files View Support Log Mail Support Log

RegLicense Delete Serial No

Serial ID

Files / Locations

```
Test1 OK: Serial ID File Found
-----
Test2 OK: Serial ID Values Read
-----
Test3 OK: Serial ID Values Math Module
-----
Test4 OK: Computer Name Checked
      SOLL:   HP450G6-2019
      IST:    HP450G6-2019
-----
```

Unter **Info : Module Check : SerialID** können Sie final prüfen, ob die Seriennummer richtig eingegeben wurde.

Wenn Sie Probleme haben, können Sie eine Support Log erstellen und uns per Mail schicken. (Siehe beide Buttons oben!) Alternativ geht natürlich auch ein Screenshot – bitte in lesbarer Größe.

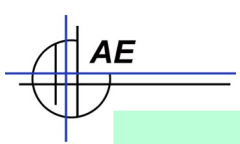

Sonderfall bei Upgrade: Benutzerverwaltung!

Benutzerverwaltung

User:

Password:

Buttons: Add User, Del User, User Rights, User Settings, OK

Benutzerliste

User	Role	Rights
superuser	Read Write	
hju	Read Write	101 301 401 501 560 950 HIST
mary	Read Write	101 201 950
karlus	Read Only	
Einkauf	Read Write	501 560 BIGDATA HIST
Lager	Read Write	101 201 301 401 560 HIST

Benutzerrechte

Type	Module	Aktive
101	Abgang	<input checked="" type="checkbox"/>
201	Zugang	<input checked="" type="checkbox"/>
301	Inventur	<input checked="" type="checkbox"/>
401	Umlagerung	<input checked="" type="checkbox"/>
501	Bestellung	<input type="checkbox"/>
551	Kasse / Verkauf	<input type="checkbox"/>
560	Schnellbuchen / Pick List	<input checked="" type="checkbox"/>
950	Externe Daten	<input type="checkbox"/>
BIGDATA	BigData / TopList	<input type="checkbox"/>
DELADD	Del / Add	<input type="checkbox"/>
DTL	Details Support	<input type="checkbox"/>
HIST	Buchungs Historie	<input checked="" type="checkbox"/>
PARTLST	Stücklisten	<input type="checkbox"/>
SET	Settings Support	<input type="checkbox"/>
WEBVWR	WebViewer	<input type="checkbox"/>

Update Values

* Änderungen erfordern Neustart der Software!

C:\Users\hju\Documents\AE-WWSLite\data\muster.xml

Wenn Sie bereits eine alte Version der Software verwenden und die Benutzerverwaltung aktiviert haben, kann es vorkommen, dass bestimmte Module gesperrt sind. Sie müssen in der Benutzerverwaltung die Rechte für einzelne Benutzer prüfen und ggfs neu anpassen. Sie auch Handbuch → Benutzerverwaltung im Dok Center.

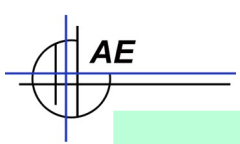

AE WWS Lite im Web



Webseite mit Infos und Details:

<https://www.terminal-systems.de/wp/lager1/lagerverwaltung-aktuell/>

Kostenfreie Version zum Probieren und Testen:

<https://www.terminal-systems.de/wp/lager1/lagerverwaltung-aktuell/lagerverwaltung-software-download/>